



PROIECTUL „SECURITATEA APROVIZIONĂRII CU APĂ ȘI SANITAȚIE
ÎN MOLDOVA” (SAASM)

Raport privind consultarea publicului (preliminar)

EVALUAREA IMPACTULUI DE MEDIU ȘI SOCIAL (EIMS) ȘI
PLAN DE MANAGEMENT DE MEDIU ȘI SOCIAL (PMMS)
Pentru sub-proiectul “Apeduct Rîscani”

CONTRACT NO. MD-PIU-NORLD-346141-CS-CQS

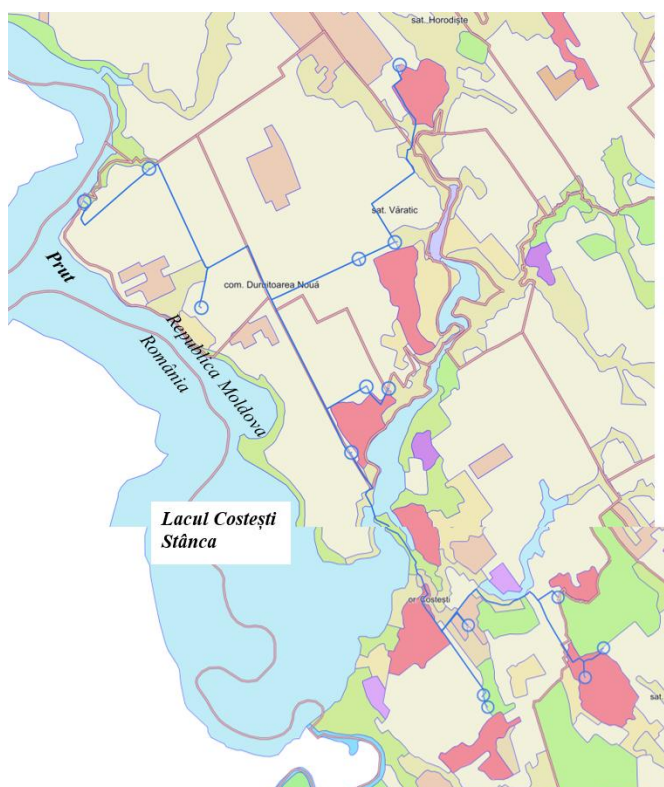

Decembrie, 2024

Conținut

1. Activitatea planificată.....	3
2. Inițiator/Dezvoltator:.....	3
3. Experții implicați la elaborarea raportului privind EIM	3
4. Autoritățile responsabile de notificarea publicului și/sau de distribuire a raportului privind EIM 3	
5. Autoritățile responsabile de realizarea procesului de participare a publicului și de recepționarea comentariilor (obiecțiilor) publicului, în cazul în care aceasta este alta decât cea menționată mai sus	4
6. Metode de informare a publicului, locul, timpul și forma de realizare a dezbaterilor publice....	4
7. Lista informației care a fost trimisă publicului la toate etapele EIM	5
8. Lista participanților și subiectele discutate de participanții la dezbateri	6
9. Lista comentariilor și a propunerilor la raportul privind EIM parvenite în scris	6
10. Comentariile și propunerile publicului, cu indicarea propunerilor care vor fi acceptate și a celor care nu vor fi luate în considerație, justificând refuzul.	6
11. Anexe	7
<i>Anexa 1A: Anunțuri referitor la consultarea inițierii EIMS/PMMS, runda I</i>	<i>7</i>
<i>Anexa 1B: Anunțuri referitor la consultarea EIMS/PMMS, runda II</i>	<i>11</i>
<i>Anexa 2A Proces verbal a ședinței de inițiere cu privire la dezvoltarea raportului EIMS/PMMS</i>	<i>12</i>
<i>Anexa 2B Procese verbale a ședințelor de dezbateri publice privind Raportul EIM</i>	<i>13</i>
<i>Anexa 3A: Lista de participanți la ședința de consultări publice runda I, inițierea raportului EIMS/PMMS ..</i>	<i>14</i>
<i>Anexa 3B: Lista de participanți la ședința de dezbateri publice runda II, prezentarea raportului EIMS/PMMS</i>	<i>17</i>
<i>Anexa 4A: Poze din cadrul consultării publice, runda I (de inițiere)</i>	<i>18</i>
<i>Anexa 4B: Poze din cadrul consultării publice, runda II (prezentare EIMS/PMMS)</i>	<i>19</i>
<i>Anexa 6A: Prezentarea utilizată în timpul consultărilor publice inițiale, cu referire la prevederile EIMS/PMMS</i>	<i>20</i>
<i>Anexa 6B: Prezentarea utilizată în timpul dezbaterilor publice runda II, cu referire la prevederile EIMS/PMMS</i>	<i>22</i>
<i>Anexa 7 Audio/Video din cadrul dezbaterilor cu publicul</i>	<i>23</i>

1. Activitatea planificată

Denumire: „Extinderea și îmbunătățirea serviciilor de alimentare cu apă în clusterul Prut, raionul Rîșcani” din cadrul proiectului ”Securitatea aprovizionării cu apă și sanitație în Moldova”, implementat de către Oficiul Național de Dezvoltare Regională și Locală (ONDRL) cu suportul Băncii Mondiale și a Agenției Austriece de Dezvoltare (ADA).

Nivel: Regional;

Genul de activitate principal: Infrastructură apă

Genuri de activitate: Construcții

2. Inițiator/Dezvoltator:

Consiliul Raional Rîșcani

str. Independenței 38, or. Rîșcani, MD-5601, Republica Moldova

Tel.: (256) 2-20-58, Fax: (256) 2-20-58

Email: inforiscanimd@gmail.com

web: consiliulriscani.md

Persoana de contact: Frecăuțan Igor

Funcția ocupată: Șef Secția Economie, CR Rîșcani

Telefon fix/mob.: 069320090

E-mail: inforiscanimd@gmail.com

3. Experții implicați la elaborarea raportului privind EIM

Tehno Consulting and Design SRL

Str. Mihai Eminescu 66, MD-2012, Chișinău, Republica Moldova

tel/fax: +373 22 22 61 60; e-mail: info@tcd.md

<https://tcd.md/>

Director executiv: Gheorghe BURDILA

Tatiana Ilescu – Expertă subiecte de mediu

Ludmila Bodeanu – Coordonatoare de proiect

Mariana Buruiană – Expert în aspecte sociale

Diana Garștea – Expert resurse de apă

Valentina Țapeș – Expert subiecte de mediu

Ala Rotaru, Expertă în mediu și biodiversitate, inginer silvic,

Victoria Nisteanu, Expertă în biodiversitate, Zoologist, dr. hab., conf. USM, Institutul de Zoologie.

Aliona Miron, Expertă în biodiversitate, Botanist, dr. Grădina Botanică Națională (Institut) ”A. Ciubotaru” a USM

Maria-Mihaela Antofie, Consultanță internațională în biodiversitate și servicii ecosistemice, prof. la Universitatea ”Lucian Blaga” Sibiu

4. Autoritățile responsabile de notificarea publicului și/sau de distribuire a raportului privind EIM

- Agenția de Mediu;
- Consiliul raional Rîșcani;
- Oficiului Național pentru Dezvoltare Regională și Locală (ONDRL) din subordinea Ministerului Infrastructurii și Dezvoltării Regionale (MIDR);
- Agenția de Dezvoltare Regional Nord;

- Primăria Costești, r-nul Rîșcani;
- Primăria Duruitoarea Nouă, r-nul Rîșcani;
- Primăria Vărativ, r-nul Rîșcani;
- Primăria Petrușeni, r-nul Rîșcani;
- Primăria Horodiște, r-nul Rîșcan.

5. Autoritățile responsabile de realizarea procesului de participare a publicului și de recepționarea comentariilor (obiecțiilor) publicului, în cazul în care aceasta este alta decât cea menționată mai sus

- Agenția de Mediu;
- Consiliul raional Rîșcani;
- Oficiului Național pentru Dezvoltare Regională și Locală (ONDRL) din subordinea Ministerului Infrastructurii și Dezvoltării Regionale (MIDR);
- Primăria Costești, r-nul Rîșcani;
- Primăria Duruitoarea Nouă, r-nul Rîșcani;
- Primăria Vărativ, r-nul Rîșcani;
- Primăria Petrușeni, r-nul Rîșcani;
- Primăria Horodiște, r-nul Rîșcan.

6. Metode de informare a publicului, locul, timpul și forma de realizare a dezbaterilor publice

➤ Runda I de consultări cu publicul

Prima rundă de consultări cu publicul a fost organizată la data de 27 septembrie 2024 la sediul Consiliului Raional Rîșcani. Atât consultanții TCD, cât și personalul responsabil din cadrul Consiliului raional s-au asigurat că, cu două săptămâni înainte, toate părțile interesate au fost informate cu privire la consultările publice. Majoritatea participanților au aflat despre eveniment prin intermediul site-ului oficial al primăriei, pagini de facebook ale proiectului, anunțuri tipărite afișate pe panouri informative în or. Rîșcani, or. Costești, s. Duruitoarea Nouă, s. Vărativ, s. Horodiște, s. Petrușeni și prin intermediul reprezentanților CLAS, vezi Anexa 1A dovezile de informare a publicului.

Odată cu recepționarea deciziei Agenției de mediu referitor la elaborarea raportului de evaluare a impactului asupra mediului, autoritățile administrației publice locale (Primăriile com. Petrușeni, com. Duruitoarea Nouă, s. Horodiște, s. Vărativ, or. Costești) au plasat anunțul și conținutul deciziei la sediul său și pe pagina sa web oficială conform prevederilor art. 10 alin. (8), alin. (9), alin. (10) din Legea nr. 86 din 29.05.2014 privind evaluarea impactului asupra mediului.

➤ Runda II de consultări cu publicul

Agenția de Mediu, în calitate de autoritate competentă, a emis Decizia nr. 10/1610/2024 din 18.11.2024, care prevede că această activitate urmează să fie supusă evaluării impactului asupra mediului la nivel național în conformitate cu prevederile Legii nr. 86 din 29.05.2014 privind evaluarea impactului asupra mediului.

Ca urmare a Deciziei Agenției de Mediu și în conformitate cu prevederile art. 19 din Legea nr. 86/2014 privind evaluarea impactului asupra mediului a fost elaborat Raportul de evaluare a impactului asupra mediului și urmează a fi consultat conform procedurilor din Legea nr. 86/2014 și conform planului de implicare a părților interesate (SEP) dezvoltat în cadrul Proiectului „**Securitatea aprovizionării cu apă și sanitație în Moldova**” (P173076).

Capitolul urmează a fi completat după desfășurarea consultărilor cu publicul runda II

7. Lista informației care a fost trimisă publicului la toate etapele EIM

Două etape de Consultări Publice sunt planificate în timpul implementării raportului EIMS, prima la începutul EIMS (concept) și a doua pentru a prezenta principalele constatări ale evaluării. Aceste consultări au fost programate în conformitate cu dezvoltarea diferitelor activități ale studiului.

➤ Runda I de consultări cu publicul

Prima rundă a fost organizată la data de 27 septembrie 2024 la sediul Consiliului Raional Rîșcani. Subiectele prezentate și discutate în timpul sesiunii de consultare inițială cu publicul din Rîșcani au fost:

- Includerea subproiectului Rîșcani în programul de dezvoltare regională la nivel național și regional;
- Progresul subproiectului și stadiul actual de dezvoltare;
- Localitățile incluse în subproiect și infrastructura de apă planificată;
- Standardele sociale și de mediu ale Băncii Mondiale;
- Scopul și obiectivele raportului de evaluare socială și de mediu;
- Echipa care este implicată în elaborarea EIMS și PMMS;
- Principalele aspecte de mediu care urmează să fie abordate în ESIA;
- Principalele aspecte sociale abordate în ESIA;
- Scopul și obiectivele ESMP;
- Calendarul de implementare și planificarea celei de-a doua runde de consultări cu publicul;
- Mecanismul de soluționare a plângerilor (Grievance Redress Mechanism);
- GRM al Băncii Mondiale.

Pe scurt, în timpul discuției au fost evidențiate următoarele aspecte: (1) necesitatea ca inginerii și proiectanții să vină suplimentar la fața locului pentru a răspunde tuturor întrebărilor legate de componentele de proiectare și (2) implicarea populației autohtone în lucrările civile poate avea un impact pozitiv semnificativ, în special atunci când există forță de muncă disponibilă în localități.

Lista participanților și Procesul Verbal se găsesc în Raportul privind participarea publicului, Anexa 3A.

Informația prezentată publicului în timpul desfășurării dezbaterilor cu publicul este prezentată în Anexa 6A și audio/video pot fi consultate aici.

➤ Runda II de consultări cu publicul

A doua rundă se planifică să fie organizată în luna ianuarie 2025. A doua rundă de consultări cu publicul va fi organizată în comun acord cu reprezentanții Agenției de Mediu în conformitate cu Legea 86/2014.

Capitolul urmează a fi completat după desfășurarea consultărilor cu publicul runda II

8. Lista participanților și subiectele discutate de participanții la dezbateri

➤ Runda I de consultări cu publicul

La prima consultare publică au participat 29 de persoane reprezentanți ai raionului și primari ai comunităților beneficiarilor, membri ai CLAS, cetățeni obișnuiți, precum și specialiștii TCD și ai UIP. La ședință au participat 22 de membri prezenți (femei și bărbați, cu vârsta cuprinsă între 27 și 75 de ani) din localitățile acoperite de proiect. Lista participanților este prezentată în Anexa 3A.

➤ Runda II de consultări cu publicul

Capitolul urmează a fi completat după desfășurarea consultărilor cu publicul runda II

9. Lista comentariilor și a propunerilor la raportul privind EIM parvenite în scris

Capitolul urmează a fi completat după desfășurarea consultărilor cu publicul runda II

10. Comentariile și propunerile publicului, cu indicarea propunerilor care vor fi acceptate și a celor care nu vor fi luate în considerație, justificând refuzul.

Capitolul urmează a fi completat după desfășurarea consultărilor cu publicul runda II

11. Anexe

Anexa 1A: Anunțuri referitor la consultarea inițierii EIMS/PMMS, runda I

Web site Consiliul Raional Rîșcani

The screenshot shows the official website of the Raional Council of Rîșcani. The header includes the council's logo and name, along with the date of the last update: "Ultima actualizare: Vineri, 04 octombrie 2024". The navigation menu contains links for "PRIMA PAGINĂ", "PETIȚIE ON-LINE", "PROCESUL DECIZIONAL", "SERVICII SOCIALE", "ACHIZIȚII PUBLICE", "CONTACTE", and "FUNCȚII VACANTE".

The main content area features an announcement titled "ANUNȚ PRIVIND ORGANIZAREA CONSULTĂRILOR PUBLICE". The announcement is dated "Publicat: Joi, 12 septembrie 2024 de Secția Economie". It details a public consultation for the project "Extinderea și îmbunătățirea serviciilor de aprovizionare cu apă și sanitație în Moldova", implemented by the National Office of Regional and Local Development (ONDR) with support from the National Agency for Regional Development (ANAD).

The announcement includes the following text:
"Invităm cetățenii interesați la consultările publice privind sub-proiectul „Extinderea și îmbunătățirea serviciilor de aprovizionare cu apă și sanitație în Moldova”, implementat de către Oficiul Național de Dezvoltare Regională și Locală (ONDR) cu suportul Băncii Mondiale și a Agenției Austriece de Dezvoltare (ADA).
Mai multe informații despre proiect le puteți găsi la următorul link: <https://ondr.gov.md/saasm/> sau prin solicitare de la Consiliul raional Rîșcani.
Scopul acestor consultări publice este de a informa părțile interesate (locuitorii, ONG-urile, instituțiile publice, agenții economici și alte persoane/grupuri interesate) despre principalele obiective ale proiectului și despre realizarea Evaluării Impactului Social și de Mediu și a Planului de Management de Mediu și Social de către compania „Tehno Consulting & Design SRL”. De asemenea, accesul sedință va reprezenta o oportunitate de comunicare cu populația privind anticiparea riscurilor de mediu și sociale în implementarea proiectului și de identificare a posibilelor măsuri de atenuare a impacturilor.
Data desfășurării: **vineri, 27 septembrie 2024, ora 11.00**
Locația: **Consiliul Raional Rîșcani, etaj 1, sala de ședințe**
Pentru informații suplimentare privind organizarea consultărilor publice vă rugăm să ne contactați la nr. tel. 069320090, Freccăutan Igor - șef Secția Economie.

[https://consiliulRîșcani.md/index.php?pag=news&opa=view&id=2439&tip=anunturi&start=&di=](https://consiliulRiscani.md/index.php?pag=news&opa=view&id=2439&tip=anunturi&start=&di=)

Panou informativ Consiliu Raional Rîșcani



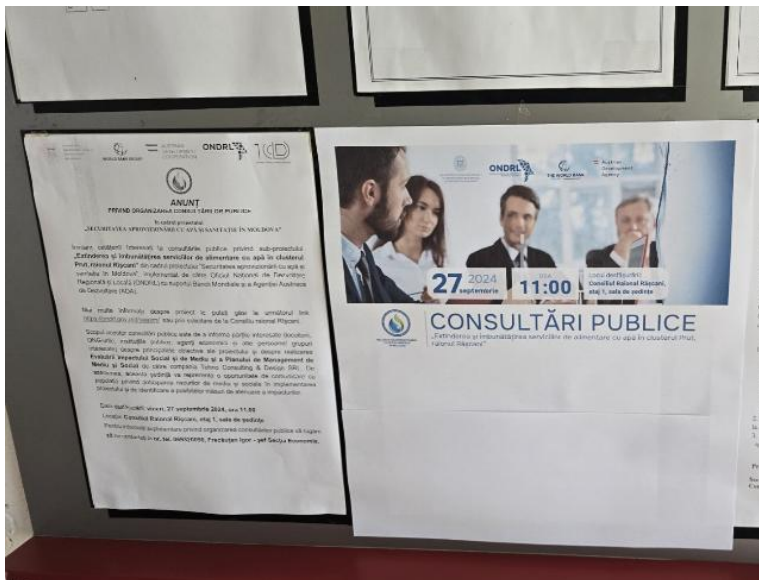

Pagina de facebook a Consiliul Raional Rîșcani

ANUNȚ!

Consultări publice organizate în cadrul subproiectului „**Extinderea și îmbunătățirea serviciilor de alimentare cu apă în clusterul Prut, raionul Rîșcani**” pentru cetățeni și părțile interesate.

Data: 27 septembrie 2024, ora 11:00

Locul desfășurării: Consiliul raional Rîșcani, etajul 4, sala de ședințe

Despre eveniment:

Consultările au drept scop informarea locuitorilor și a părților interesate despre obiectivele subproiectului și prezentarea evaluării impactului social și de mediu realizate de compania „**Tehno Consulting & Design SRL**”.

Vom discuta riscurile de mediu și sociale, precum și măsurile de atenuare a acestora.

Află mai multe despre proiect aici: <https://ondrl.gov.md/saasm>

Persoană de contact: Frecăuțan Igor - șef Secție economie, consiliul raional Rîșcani, tel. 069320090

„Extinderea și îmbunătățirea serviciilor de alimentare cu apă în clusterul Prut, raionul Rîșcani” este parte a proiectului Securitatea aprovizionării cu apă și sanitație în Moldova, implementat de Ministerul Infrastructurii și Dezvoltării Regionale al Republicii Moldova, prin intermediul Oficiului Național de Dezvoltare Regională și Locală.



CONSULTĂRI PUBLICE

„Extinderea și îmbunătățirea serviciilor de alimentare cu apă în clusterul Prut, raionul Rîșcani”

- > Dezvoltare regională
- > Planificare regională
- > Legislație
- > Anunțuri & invitații
- Anunțuri
- Invitații
- > Publicații & produse media
- > Achiziții publice
- > Galerie multimedia

Prima - Anunțuri & invitații - Anunțuri - Anunț privind organizarea consultărilor publice în cadrul proiectului „Securitatea aprovizionării cu apă și sanitație în Moldova”

Anunț privind organizarea consultărilor publice în cadrul proiectului „Securitatea aprovizionării cu apă și sanitație în Moldova”

12.09.2024 36 accesări



Invităm cetățenii interesați la consultările publice privind sub-proiectul „Extinderea și îmbunătățirea serviciilor de alimentare cu apă în clusterul Prut, raionul Râșcani” din cadrul proiectului „Securitatea aprovizionării cu apă și sanitație în Moldova”, implementat de Oficiul Național de Dezvoltare Regională și Locală (ONDRL) cu suportul Băncii Mondiale și Agenției Austriece de Dezvoltare (ADA).

Mai multe informații despre proiect se găsesc la următorul link www.ondrl.gov.md/saasm sau, prin solicitare, de la Consiliu Raional Râșcani.

Scopul acestor consultări publice este de a informa părțile interesate (locuitorii, organizațiile neguvernamentale, instituțiile publice, agenți economici și alte persoane / grupuri interesate) despre principalele obiective ale proiectului și despre realizarea **Evaluării impactului social și de mediu** și a **Planului de management de mediu și social** de compania Tehno Consulting & Design SRL. De asemenea, această ședință va reprezenta o oportunitate de comunicare cu populația privind anticiparea riscurilor de mediu și sociale în implementarea proiectului și de identificare a posibilelor măsuri de atenuare a impacturilor.

Data desfășurării: **vineri, 27 septembrie 2024, ora 11.00**

Locație: **Consiliul Raional Râșcani, etaj 1, sala de ședințe**

Pentru informații suplimentare privind organizarea consultărilor publice, vă rugăm să ne contactați la nr. tel. **069320090**.

Persoană de contact: Igor Frecăuțan, șef Secția Economie.

<https://www.adrnord.md/libview.php?l=ro&idc=396&id=4762&t=/Anunturi-invitatii/Anunturi/Anunt-privind-organizarea-consultarilor-publice-in-cadrul-proiectului-Securitatea-aprovizionarii-cu-apa-i-sanitatie-in-Moldova>

Primăria Costești



Primăria Duruitoarea Nouă

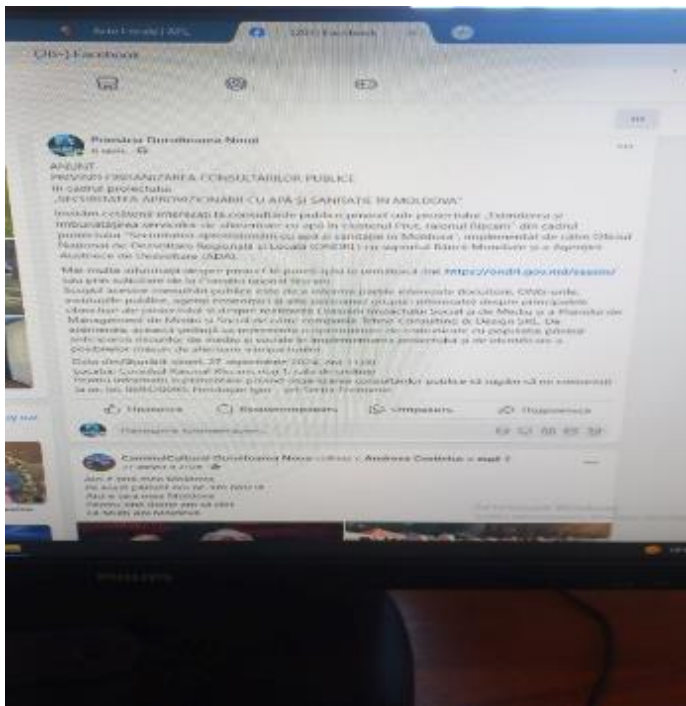

Primăria Petrușeni



Primăria Horodîște

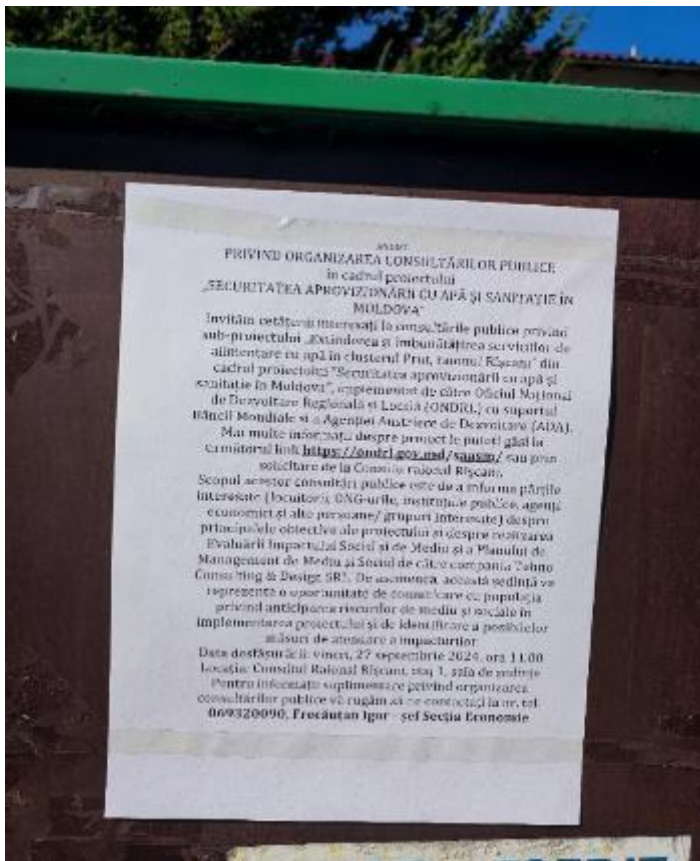

Anexa 1B: Anunțuri referitor la consultarea EIMS/PMMS, runda II

Va fi completat după runda 2 de dezbateri cu publicul

Anexa 2A Proces verbal a ședinței de inițiere cu privire la dezvoltarea raportului EIMS/PMMS

PROCES VERBAL AL ȘEDINȚEI DE CONSULTĂRI PUBLICE

Proiect	Securitatea alimentării cu apă și canalizare în Moldova	Către
Misiune	Elaborarea Raportului de Evaluare a Impactului Social și de Mediu și a Planului de Management de Mediu și Social pentru sub-proiectul "Extinderea și îmbunătățirea serviciilor de alimentare cu apă în clusterul Prut, raionul Rîșcani"	ONDRL, Municipality-beneficiari, Părțile interesate
Scopul:	Consultări publice de inițiere (2 foi)	
Locul	CR Rîșcani	
Data:	27 Septembrie 2024 11:00 - 12:00	
Participanți:	(conform Anexei 1 la Proces Verbal) Reprezentanți APL nivel I și II, membrii CLAS, reprezentanți societate civilă, agenți economici din or. Rîșcani or. Costești, s.Petrușeni, s.Paşcauți, com. Duruitoarea Nouă, s. Horodiște, s.Văratic. Echipa de Proiect Tehno Consulting & Design SRL. Reprezentanții Unitatea de Implementare a Proiectului, Oficiului Național de Dezvoltare Regională și Locală din subordinea Ministerului Infrastructurii și Dezvoltării Regionale (MIDR)	
Subiectele ședinței:	(1) Informarea părților interesate (locuitorii, ONG-urile, instituțiile publice, agenți economici și alte persoane/ grupuri interesate) despre principalele obiective ale proiectului și despre realizarea Evaluării Impactului Social și de Mediu și a Planului de Management de Mediu și Social de către compania Tehno Consulting & Design SRL. (2) oportunitate de comunicare cu populația privind anticiparea riscurilor de mediu și sociale în implementarea proiectului și de identificare a posibilelor măsuri de atenuare a impacturilor. (3) Identificarea priorităților, mecanismelor de comunicare pentru realizarea Planului Management Social și de Mediu (PMMS).	

Subiecte discutate	
1.	Partea introductivă. Lidia DÎNCENOC, Vicepreședintă a raionului în domeniul economiei, construcțiilor și atragerea investițiilor a anunțat despre găzduirea consultărilor publice la sediul Consiliului, importanța și obiectivele acesteia. A prezentat agenda și menționat despre angajamentul Consiliului Raional în pregătirea și implementarea proiectului.
2.	Partea de conținut. Tatiana Ilescu, Managera Proiect și Mariana Buruiiană, Consultanță domeniul social au reiterate despre componentele de bază ale proiectului, rezultate anticipate, standardele sociale și de mediu în conformitate cu cerințele Băncii Mondiale, riscurile de mediu și sociale care pot apărea în procesul de implementare a proiectului, mecanisme de comunicare cu publicul, mecanisme de feedback și soluționare a plîngerilor.
3.	Deliberări. Participanții sau expus pe aspectele de impact social și de mediu dar au formulat și întrebări către echipa de proiect cu privire la componentele proiectului, detalii tehnice, după cum urmează: <i>Lidia Dîncenoc</i> , vicepreședintă a menționat că o țeavă ar fi prea puțin pentru volumul de apă necesar pentru populația locală, că s-ar dori și dezvoltarea, aplicarea instrumentelor de irigare. <i>Corneliu Busuioc</i> , <i>UIP ONDRL</i> a menționat că a fost considerate capacitatea și volumul de apă la designul proiectului și că proiectul va soluționa problema insuficienței apei potabile nu a irigații. <i>Grosu Vasile</i> , <i>Petrușeni</i> a comunicat precum că sistemul local de aprovizionare cu apă la moment este împărțit în 2, astfel întrebând dacă în cadrul proiectului se va păstra același sistem separate în 2 sau va fi unit? <i>Ciobanu Natalia</i> , <i>Primar Petrușeni</i> a răspuns că va rămîne la fel separate în 2 conform proiectului deja aprobat de Primărie. Deasemenea a solicitat vizita și discuția cu proiectantul la fața locului pentru discuții tehnice. <i>Belinschi Eduard</i> , <i>Primar Duruitoarea Nouă</i> a formulat întrebare tehnică către proiectant dacă traseul existent actual diametrul 60-63 va fi suficient pentru turnul de apă capacitatea de 50 m3. <i>Glasu Nelu</i> , <i>Primar or. Costești</i> a menționat despre necesitatea de a afișa postere, avize pe traseul de lucru cu mențiuni pentru cetățeni legate de zgomot, praf și alte riscuri, precum și indicatoare, linii de demarcare informații pentru evitarea riscurilor pentru copii și adulți. Deasemenea a solicitat vizita la fața locului a proiectantului și alți specialiști relevanți pentru reproiectare nouă la necesitate. Dl Primar a menționat că pot apărea plângeri din partea populației locale cu privire că spațiul adiacent gospodăriilor este săpat și poate afecta anumite spații deja amenajate, pavate de catre persoane

	<p>private din considerentul că cetățenii și-au amenajat personal parcări. A menționat că doar traseul general a fost aprobat și că are nevoie de infrastructura totală în detalii, ramificațiile de la magistrală. <i>Frecăuțan Igor, șef Secția Economie, CR Rîșcani</i> a subliniat că traseul este deja aprobat în conformitate cu discuțiile, ședințe anterioare și deciziile luate în comun cu primăriile beneficiare. <i>Tatiana Ilescu</i> a menționat că schema este semnată de toți primarii. Vor veni inginerii și proiectanții la fața locului pentru a se concretiza toate întrebările ceea ce ține de proiectare. <i>Corneliu Busuioc, UIP ONDRL</i> a menționat despre mecanismele existente de compensare în cazul terenurilor private afectate, despre aspectele privind proiectele de importanță națională, și mecanisme de soluționare a plângerilor. <i>Lozovanu Ludmila, specialistă atragere investiții, CR Rîșcani</i> a specificat că nu crede că populația locală va crea impedimente dat fiind necesitatea acută de apă potabilă. Este doar în beneficiul localnicilor și trebuie să comunicăm constructiv.</p>
4.	<p>Încheiere. Toți primarii prezenți și membrii CLAS au menționat (1) ar fi impact pozitiv implicarea în lucrări a populației băștinașe, fiindcă există forță de muncă disponibilă în localități (2) că susțin în totalitate implementarea proiectului și că au toată deschiderea de a furniza toate datele statistice, detalii privind situația în localități la diferite compartimente pentru a contribui la realizarea Evaluării Impactului Social și de Mediu și a Planului de Management de Mediu și Social.</p>

Elaborat de către:

1. Mariana Buruiană

Anexa 2B Procese verbale a ședințelor de dezbateri publice privind Raportul EIM

Va fi completat după runda 2 de dezbateri cu publicul

Anexa 3A: Lista de participanți la ședința de consultări publice runda I, inițierea raportului EIMS/PMMS



Proiectul „Securitatea aprovizionării cu apă și sanitație în Moldova”
Sub-proiectul „Extinderea și îmbunătățirea serviciilor de alimentare cu apă în clusterul Prut, raionul Rîșcani”

LISTA DE PARTICIPANȚI la ședința de consultări publice, runda I
27 Septembrie 2024
Consiliul Raional Rîșcani, etaj 1, sala de ședințe, or. Rîșcani

Nr.	Nume, Prenume	Localitate	Telefon de contact	Semnătura
1.	Colodina Victor	s. Horodiște	069530845	<i>Victor</i>
2.	Scutelnice Agulicaru	s. Horodiște	068263768	<i>A. Scutelnice</i>
3.	Bruș Lidia	s. Horodiște	668386447	<i>Bruș Lidia</i>
4.	Cotea Galina	s. Horodiște	068364974	<i>Cotea Galina</i>
5.	Mașcu Vasile	s. Petrușeni	0-68659470	<i>Vasile Mașcu</i>
6.	Mucchi Valeriu	s. Petrușeni	068852904	<i>Mucchi Valeriu</i>
7.	Ciobanu Natalia	s. Petrușeni	060431815	<i>Natalia Ciobanu</i>
8.	Moldrău Dumitru	s. Văcărești	069754411	<i>Dumitru Moldrău</i>
9.	Brișcuș Valeriu	s. Horodiște	068685746	<i>Valeriu Brișcuș</i>
10.	Belinschi Eduard	com. Dumitru Vodă	069778323	<i>Eduard Belinschi</i>



Nr.	Nume, Prenume	Localitate	Telefon de contact	Semnătura
11.	Buchiuș Adriana	Dumitroara Nouă	067122216	
12.	Lapre Luminița	Dumitroara Nouă	060196681	
13.	Dreghța Vladimir	Dumitroara Nouă	062325147	
14.	Tozlovanu Liudmila	ca. Riscani	060882315	
15.	Lidia Dinenco <small>v. cepsul edinelor 2. lev</small>	s. Dumitroara Nouă	068685067	
16.	Buinovscaia Lilia	Casleș	069802495	
17.	Urseche Luminița	ca. Costești, ca. Riscani	060053209	
18.	Lura Elena	ca. Costești, ca. Riscani	069011248	
19.	Geasu Nicol	ca. Costești, ca. Riscani	060020672	
20.	Timpu Vasile	s. Petrușeni, Riscani	060090707	
21.	Gelin Albina	ca. Costești, Riscani	069505519	
22.	Гурман Марина	ca. Tlacuș	069516244	
23.	Гресăутор Георг	ca. Riscani	069320090	
24.	Mărcușă Găbriela	Comuna TDC	069026355	
25.	Buzide Coralia	Chisinau	069106706	
26.	Grădinar Diana	UIP, ONDR	079704108	



Nr.	Nume, Prenume	Localitate	Telefon de contact	Semnatura
27.	Vladicescu Notolie	UTP, Chijineu	069534990	
28.	Alescu Tatiana	Consultant TCD	068230196	
29.	Papes valentina	Expert de mediu	079577505	
30.				
31.				
32.				
33.				
34.				
35.				
36.				
37.				
38.				
39.				
40.				
41.				
42.				

Anexa 3B: Lista de participanți la ședința de dezbateri publice runda II, prezentarea raportului EIMS/PMMS

Va fi completat după runda 2 de dezbateri cu publicul

Anexa 4A: Poze din cadrul consultării publice, runda I (de inițiere)



Anexa 4B: Poze din cadrul consultării publice, runda II (prezentare EIMS/PMMS)

Va fi completat după runda 2 de dezbateri cu publicul

Anexa 6A: Prezentarea utilizată în timpul consultărilor publice inițiale, cu referire la prevederile EIMS/PMMS

CONSULTARE PUBLICĂ Runda I

Proiect „SECURITATEA APROVIZIONĂRII CU APĂ ȘI SANITATE ÎN MOLDOVA”
SUBPROIECT DE ALIMENTARE CU APĂ „RÎȘCANI”
„Extinderea și îmbunătățirea serviciilor de alimentare cu apă în clusterul Prut, raionul Rîșcani”

Implementat de către: **Oficiul Național de Dezvoltare Regională și Locală (ONDRL)**
Cu suportul **Băncii Mondiale** și al **Agenciei Austriece de Dezvoltare (ADA)**
Compania de consultanță: **Techno Consulting & Design SRL**

27 septembrie 2024

INTRODUCERE (I)

Proiectul „Securitatea aprovizionării cu apă și sanitație în Moldova” este implementat de Ministerul Infrastructurii și Dezvoltării Regionale și are ca obiectiv sporirea accesului la serviciile de alimentare cu apă și sanitație într-un număr de zone rurale și orase selectate, consolidarea capacităților instituționale locale și naționale de prestare a serviciilor de aprovizionare cu apă și canalizare, cât și asigurarea unui răspuns prompt și eficient în caz de criză sau situație de urgență.

Componenta 1: Creșterea accesului la servicii sigure de alimentare cu apă și sanitație în localitățile rurale și urbane selectate.

Subcomponenta 1.1: Extinderea accesului și a calității serviciilor de aprovizionare cu apă și sanitație.

Investiția de alimentare cu apă extinderea și reabilitarea infrastructurii de alimentare cu apă în două subproiecte, printre care este și „Apeduct magistral raionul Rîșcani”.

Această investiție se regăsește în obiectivul specific 1.2: Extinderea și reabilitarea infrastructurii rețelelor de aprovizionare din **Strategia de Dezvoltare Socio-Economică a Raioului Rîșcani 2021 - 2025**

INTRODUCERE (II)

La 03 octombrie 2023, Oficiul Național de Dezvoltare Regională și Locală (ONDRL), Agenția de Dezvoltare Regională Nord și autoritățile administrației publice locale din raionul Rîșcani au semnat **Acordul de cooperare pentru implementarea subproiectului investițional „Extinderea și îmbunătățirea serviciilor de alimentare cu apă în clusterul Prut, raionul Rîșcani”**.

Compania de proiectare SRL FLUXPROIECT este în proces de actualizare a documentației tehnice și a devizului de chefului, inclusiv elaborarea caietului de sarcini pentru procedura de procurare a lucrărilor de construcții.

Compania de consultanță SRL TECHNO CONSULTING AND DESIGN este responsabilă de realizarea **Raportului de Evaluare a Impactului de Mediu și Social și a Planului de Management de Mediu și Social**.

SCOPUL ȘI OBIECTIVUL

Obiectivul general al prezentei proiecte de consultanță este de a sprijini Unitatea de Implementare a Proiectului Oficiul Național de Dezvoltare Regională și Locală din subordinea Ministerului Infrastructurii și Dezvoltării Regionale în realizarea:

- Raportului Evaluării Impactului de Mediu și Social (EIMS), și a
- Planului de Management de Mediu și Social (PMMS)

pentru sub-proiectul „Extinderea și îmbunătățirea serviciilor de alimentare cu apă în clusterul Prut, raionul Rîșcani”.

Scopul acestor consultanțe publice este:

- Informarea părților interesate (locuitorii, ONG-urile, instituțiile publice, agenți economici și alte persoane) privind interesul deosebit și oportunitățile oferite de proiect.
- Informarea despre realizarea Evaluării Impactului Social și de Mediu și a Planului de Management de Mediu și Social.
- Identificarea priorităților, mecanismelor de comunicare pentru realizarea Planului Management Social și de Mediu (PMMS).
- Oportunitatea de comunicare cu populația privind anticiparea riscurilor de mediu și sociale în implementarea proiectului și de identificare a măsurilor de atenuare.

SUBPROIECT DE ALIMENTARE CU APĂ „RÎȘCANI”

SUBPROIECT DE ALIMENTARE CU APĂ „RÎȘCANI”

Profilul nr.	Localitate	Obiect
A	s. Dumeni (comuna Durulbarea Nouă)	• Piză de apă (cascadă) inclusiv construcția pentru protecția pizii • Stația de pompare (SP) SP-1
B	s. Dumeni (com. Durulbarea Nouă)	• Stația de tratare. • SP-2 • Stația pentru prepararea hipocloritului de sodiu (SPHC) • Rezervor de apă V=2000 m ³
C	s. Dumeni (com. Durulbarea Nouă)	• Cămin de apă V=25 m ³ • SPHC
E	s. Durulbarea Nouă (com. Durulbarea Nouă)	• Cămin de apă V=50 m ³ • SPHC • Configurația conductei s. Durulbarea Nouă la aducțiunea de apă în înălțimea în comparație cu schema din 2019
F	or. Costești	• SPHC • Rezervor de apă V=2x150 m ³
G	s. Hîrtoșia	• Cămin de apă V=2x150 m ³ • SPHC
I	s. Pîrșcani	• Stația de rezervare a apei SPFR-1
s. Păltășeni	• Conectarea nou-proiectată la căminul de apă proiectat. • Conectarea nou-proiectată la căminul de apă existent, 2 SPHC	

EVALUAREA IMPACTULUI DE MEDIU ȘI SOCIAL (Etapă I)

Familiarizarea cu situația existentă din zona proiectului

- calitatea aerului, solului, apelor, existența ariilor protejelor/zonelor sensibile
- mediul socio-economic

Analiza proiectului propus spre implementare

- Trasarea conductelor
- materiale și tehnici utilizate
- terenuri ocupate temporar sau permanent
- măsurile de protecție specifică și adecvate conform Cerințelor Băncii Mondiale în domeniul Mediului, Sănătății și Securității (EHS) sau bune practici internaționale

Vizite pe amplasament

- studierea traselor conductelor magistrale
- studierea amplasamentelor pentru amplasarea structurilor de apă

Consultanți cu publicul

- consultanți inițiale
- discuții cu reprezentanții primăriei, agenți economici, operatorii de apă și sanitație
- discuții cu locuitorii

EVALUAREA IMPACTULUI DE MEDIU ȘI SOCIAL (Etapă II)

Identificarea impacturilor potențiale

- Impacte de mediu (apă, aer, sol)
- Impacte asupra factorului biologic
- Impacte asupra mediului cultural, istoric
- Impacte sociale

Evaluarea semnificației impacturilor potențiale

- Impact limitat
- Impact moderat
- Impact scăzut

Măsuri

- Măsuri de excludere a impactului
- Măsuri de atenuare a impactului

EVALUAREA IMPACTULUI DE MEDIU ȘI SOCIAL

În raportul de Evaluare a Impactului de mediu și social se analizează următoarele aspecte:

- Cadru juridic și instituțional
- Descrierea proiectului
- Condițiile de bază:
 - societale: populație, agenți economici, grupuri vulnerabile, aspecte de gen etc.
 - de mediu abiotic – geo, solul, clima și condițiile meteo, hidrografia locală, calitatea apei și a aerului etc.
 - de mediu biotic – flora și fauna, speciile din Cartea Roșie, arii naturale protejate de stat, etc.
- Riscuri și impacturi de mediu și sociale: siguranță și sănătatea
- Atenție deosebită - aspecte de strămutare (ESS). Lucrări pe terenuri private. Scopul – minimizarea lucrărilor pe terenuri private. Situația ideală ar fi – Zero intervenții de lucrări pe terenuri private.
- Măsuri de atenuare
- Analiza alternativelor
- Măsuri de protecție specifice aplicabile Cerințelor Băncii Mondiale în aspecte de Mediu, Sănătate și Securitate (EHS) sau bune practici internaționale

PLANUL DE MANAGEMENT DE MEDIU ȘI SOCIAL

Scopul:

- Integrarea riscurilor și oportunităților potențiale de atenuare a acestora vor fi listate ca principii relevante de aplicat în timpul lucrărilor de construcție și în timpul exploatarii sistemului.

Definirea perioadelor și responsabilităților acțiunilor implicii în procesul de implementare a măsurilor.

Principalele impacturi de mediu și sociale și măsurile de atenuare a acestora vor fi listate ca principii relevante de aplicat în timpul lucrărilor de construcție și în timpul exploatarii sistemului.

Măsurile de reducere a riscurilor care urmează să fie puse în aplicare în faza de construcție vor fi parte a activităților de construcție. Costurile vor fi incluse în bugetul pentru construcție în secțiunile respective din devizul de chefului.

ATRIBUIREA SEMNIFICAȚIEI IMPACTURILOR

Metoda propusă pentru evaluarea impactului în cadrul prezentului raport EIMS definește **semnificația unui impact** asupra unei anumite componente de mediu / sociale (receptorul expus impactului) după trei (3) criterii:

- atritudine (determinată în funcție de valoarea/vulnerabilitatea receptorului de impact și magnitudinea efectului),
- durată (aspectul temporal) și
- extindere (aspectul spațial).

Durată	Extindere	Înalt	Moderat	Scăzut
Termen lung	Regional	Înalt	Moderat	Scăzut
Termen lung	Local	M	M	M
Termen lung	Limitat	M	M	S
Termen mediu	Regional	M	M	M
Termen mediu	Local	M	M	S
Termen mediu	Limitat	M	S	S
Termen scurt	National	M	M	M
Termen scurt	Regional	M	S	S

Semnificația impactului: Scăzut (S) Moderat (M) Înalt (I)

ECHIPA DE REALIZARE A EIMS/PMMS

- Tatiana Ilescu – Consultant de mediu/Manager de proiect
- Luminița Bodeanu – Coordonator de proiect
- Mariana Burulianu, Consultant social
- Diana Gaștea – Expert alimentare cu apă
- Valentina Țapeș – Specialist de mediu
- Alți experți consultanți în diverse domenii precum: sol, subsol, biodiversitate, aer, agricultură, arheologie, sănătate și protecția populației

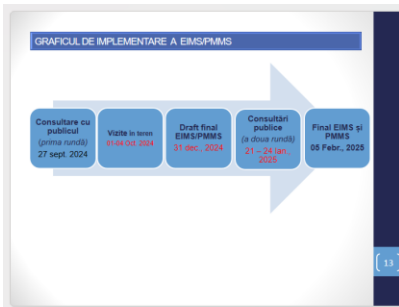

13

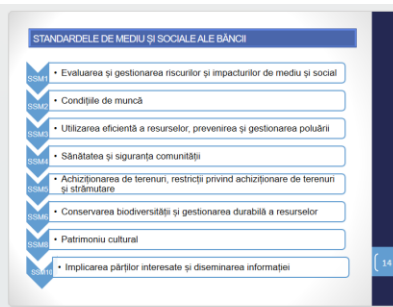

14

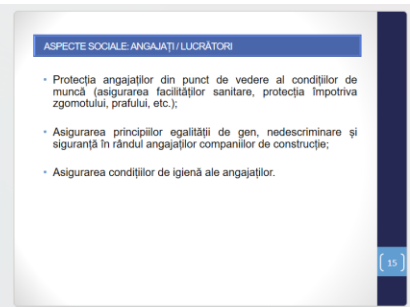

15

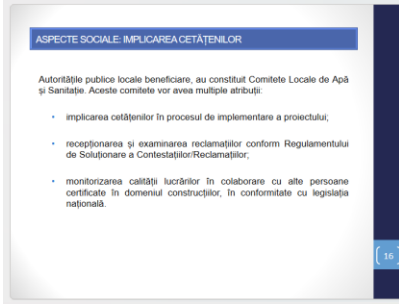

16

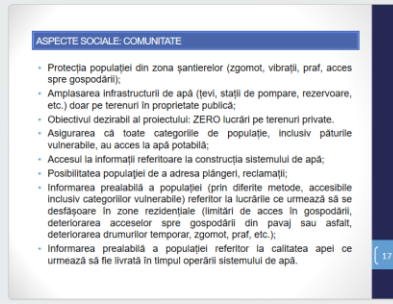

17

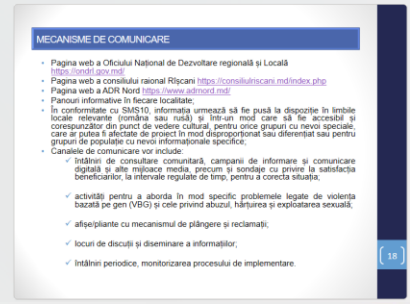

18

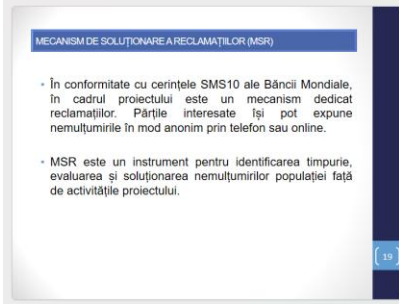

19

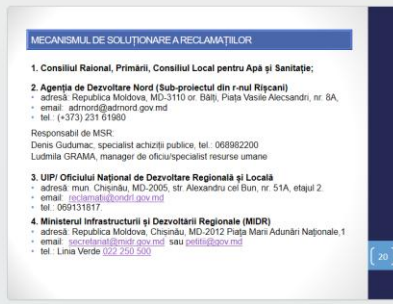

20



21

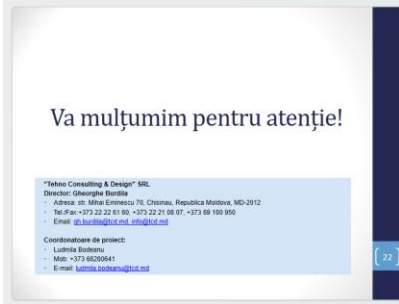

22

Anexa 6B: Prezentarea utilizată în timpul dezbaterilor publice runda II, cu referire la prevederile EIMS/PMMS

Va fi completat după runda 2 de dezbateri cu publicul

*Anexa 7 Audio/Video din cadrul dezbaterilor cu publicul
(se anexează separat de prezentul document)*